

I. Antecedentes Generales de la Comuna



Comuna ubicada en la costa de la región del Bio-Bio.

Predominantemente urbana, pero con 4 distritos 100% rurales.

Alta vulnerabilidad: 27% de pobreza y bajo Índice de Desarrollo Humano.

Cuadro 1: Datos Generales de la Comuna

Distritos por Comuna	Superficie en Km2	Población 2009	% Comuna	% población Rural	Viviendas 2002
Comuna Tomé	494,5	55.764	100,0%	12,4%	15.915
El Puerto	19,6	9.055	16,2%	1,7%	2.381
Ralihue	45,5	13.641	24,5%	1,9%	3.570
El Morro	12,9	19.419	34,8%	0,2%	5.082
Coliumo	11,5	1.182	2,1%	100,0%	487
Dichato	49,5	4.207	7,5%	11,8%	1.964
Pudá	73,5	455	0,8%	100,0%	163
Rafael	72,1	2.475	4,4%	45,3%	769
Conuco	65,4	626	1,1%	100,0%	182
San Antonio	70,4	761	1,4%	100,0%	266
Coroney	57,2	1.771	3,2%	33,8%	458
Punta de Parra	16,9	2.145	3,8%	55,1%	584
Rezagados		28	0,0%	3,8%	9

Comuna	% población Mujeres	% población Mapuche	% de Analfab.	% de Pobreza	Ranking IDH
Comuna Tomé	52%	3,1%	6%	27%	201



II. Capacidad Institucional Pre - Terremoto

Unidades y Servicios Municipales

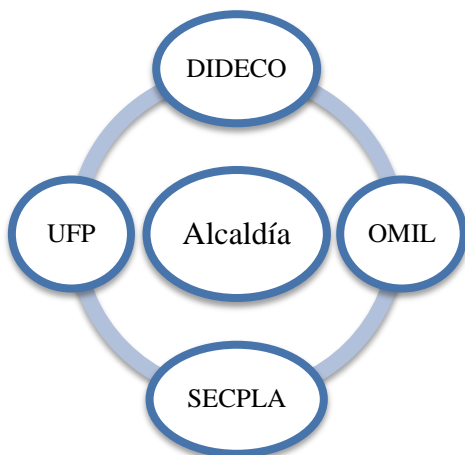

Otros Servicios Estatales

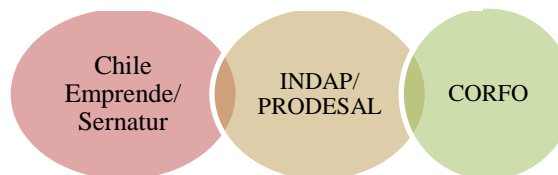

Fundaciones y Otras Instituciones

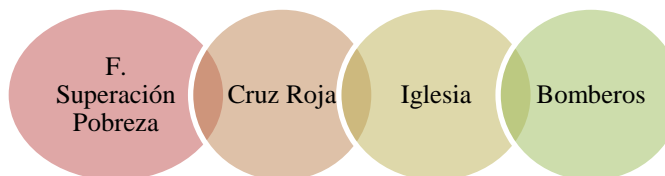

Los principales organismos municipales encargados de las tareas de planificación, fomento productivo y empleo son DIDECO y SECPLA. En esta última se encuentra la UFP donde existe un Encargado de Borde Costero. Por otro lado OMIL depende de DIDECO y cuenta con 3 funcionarios. A pesar de tener sólo algunas localidades rurales, sí existe convenio con INDAP a través de PRODESAL. Además, existe un convenio entre la Municipalidad, Sernatur y Chile Emprende para desarrollar una Mesa Comunal de Turismo. Asimismo, la comuna recibe fondos de parte de CORFO por su incorporación a Zonas Especiales y por Innova Bío-Bío. Entre las organizaciones privadas están la Fundación para la Superación de la Pobreza y organizaciones tradicionales como la Cruz Roja, iglesias y Bomberos. Así, su estructura institucional se encontraba en una situación favorable para enfrentar la catástrofe.

III. Situación Laboral Pre-Terremoto

Cuadro 2: Datos de empleo / desempleo para la “ciudad” de Tomé

Indicadores de la Ciudad	Total	Hombres	Mujeres
Fuerza de Trabajo	17.929	10.240	7.689
Ocupados	15.363	9.044	6.319
Desocupados	2.566	1.196	1.370
Tasa de Desempleo	14,3%	11,7%	17,8%

Fuente: Elaboración propia en base a datos Encuesta Nacional de Empleo, trimestre móvil: DEF 2010

La ciudad de Tomé tiene una tasa de participación femenina que llega al 41,2%. No obstante ello, existe un porcentaje relativamente importante de mujeres en condición de cesantía.



Cuadro 3: Distribución de los ocupados por rama y tamaño de empresa

Sectoros más importantes para la comuna en términos de empleo	Sectoros más importantes		Unipersonales	MIPES	50 a 199 personas	200 y más personas
	Personas	% del total	% del total	% del total	% del total	% del total
Agricultura, Caza, Silvicultura y Pesca	830	5%	15%	53%	14%	19%
Comercio, Hoteles y Restaurantes	3.380	22%	35%	49%	5%	11%
Servicios Comunales Sociales	4.793	31%	23%	39%	25%	13%
Otros Sectoros	6.360	41%	18%	34%	17%	32%
Total (41% de los ocupados corresponde a mujeres)	15.363	100%	22%	41%	17%	20%

Gráfico 1: Distribución de los ocupados por categoría ocupacional, Tomé

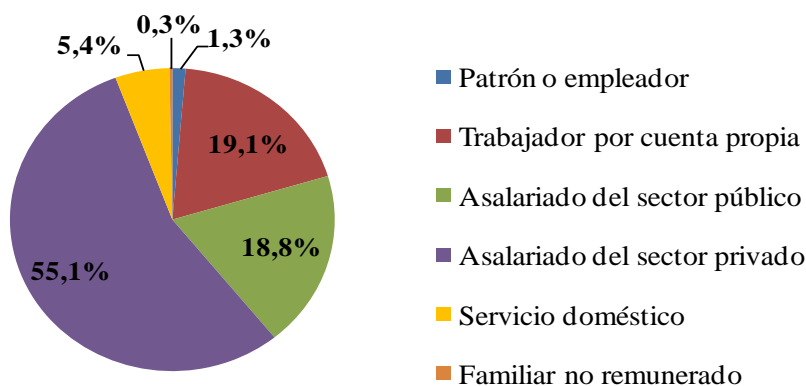

Cuadro 4: Caletas y otros asentamientos pesqueros

CALETAS, Playas y Sectoros	Pescadores Artesanales
Caleta Cocholgue	664
Caleta Coliumo	449
Caleta Dichato	305
Caleta Los Bagres	114
Caleta Quichiuto	114
Caleta Tomé	177
Otras Caletas, playas y sectoros	135
Total	1.958

Fuente: Elaboración propia en base al 1° Censo Pesquero 2008



Gráfico 2: Cotizantes al Seguro de Cesantía según sexo

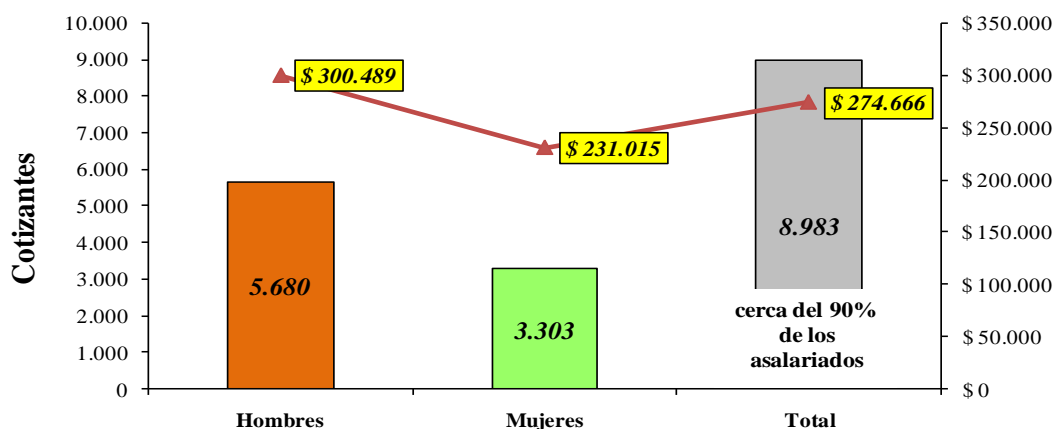

Cabe recalcar los altos índices de cesantía de la comuna que se observaban antes del terremoto, situación agravada para el caso de las mujeres que llega a casi un 18% .

El sector de agricultura, caza, silvicultura y pesca absorbe relativamente poco empleo formal, aunque la pesca artesanal y la recolección de algas son actividades centrales, realizándose generalmente de manera informal.

En el sector industrial, luego de la caída de la mayor parte de las textiles en la comuna, es representado principalmente por el procesamiento de pescado y su importancia se puede ver en que concentra al 14% de cotizantes del seguro de cesantía .

Existe un porcentaje importante de trabajadores por cuenta propia quienes se emplean preferentemente en el sector comercio.

En la localidad de Dichato, existe un importante desarrollo del turismo y de los servicios asociados, agrupados en la Corporación de Turismo y en la Cámara de Comercio y Turismo.



Cuadro 5: Cotizantes al Seguro de Cesantía según sexo y rama de actividad

Rama actividad económica	Hombres	% Hombres	Mujeres	% Mujeres	Total Cotizantes	% del Total
Sin Información	502	59,10%	348	40,90%	850	9,5%
Agricultura, Caza, Silvicultura y Pesca	407	89,60%	47	10,40%	454	5,1%
- Agricultura, Ganadería y Caza	71	71,00%	29	29,00%	100	1,1%
- Silvicultura	310	97,20%	9	2,80%	319	3,6%
- Pesca Extractiva	19	86,40%	3	13,60%	22	0,2%
- Acuicultura	7	53,80%	6	46,20%	13	0,1%
Explotación de Minas y Canteras	24	85,70%	4	14,30%	28	0,3%
Industria	1.254	70,30%	531	29,70%	1.785	19,9%
- Alimentos, Bebidas y Tabaco	885	66,20%	451	33,80%	1.336	14,9%
* <i>Elaboración y Conservación de Pescado y Productos del Pescado</i>	817	67,10%	400	32,90%	1.217	13,5%
* <i>Elaboración de Vinos</i>	7	70,00%	3	30,00%	10	0,1%
* <i>Otros Alimentos, Bebidas y Tabaco</i>	61	56,00%	48	44,00%	109	1,2%
- Textil, Prendas de Vestir y Cueros	91	71,10%	37	28,90%	128	1,4%
- Maderas y Muebles	50	96,20%	2	3,80%	52	0,6%
- Celulosa, Papel e Imprentas	23	67,60%	11	32,40%	34	0,4%
- Químico, Petróleo, Caucho y Plástico	27	75,00%	9	25,00%	36	0,4%
- Minerales no Metálicos y Metálicos Básicos	19	86,40%	3	13,60%	22	0,2%
- Productos Metálicos, Fabricación Maquinarias, Equipos y Otros	159	89,80%	18	10,20%	177	2,0%
Electricidad, Gas y Agua	39	81,30%	9	18,80%	48	0,5%
Construcción	965	93,00%	73	7,00%	1.038	11,6%
Comercio	543	50,70%	529	49,30%	1.072	11,9%
- Comercio al por Mayor y Menor	461	55,30%	373	44,70%	834	9,3%
- Hoteles y Restaurantes	82	34,50%	156	65,50%	238	2,6%
Transporte, Almacenaje y Comunicaciones	537	88,60%	69	11,40%	606	6,7%
- Transporte y Almacenamiento	518	89,90%	58	10,10%	576	6,4%
- Comunicaciones	19	63,30%	11	36,70%	30	0,3%
Servicios Financieros y Empresariales	686	64,60%	376	35,40%	1.062	11,8%
- Intermediación Financiera	80	45,70%	95	54,30%	175	1,9%
- Actividades Inmobiliarias y de Alquiler	63	82,90%	13	17,10%	76	0,8%
- Actividades y Servicios Prestados a Empresas	543	67,00%	268	33,00%	811	9,0%
Servicios Comunales, Sociales y Personales	723	35,40%	1.317	64,60%	2.040	22,7%
- Administración Pública y Defensa; Planes de Seguridad Social de Afiliación Obligatoria	266	42,20%	364	57,80%	630	7,0%
- Enseñanza	135	38,10%	219	61,90%	354	3,9%
- Servicios Sociales y de Salud	27	25,50%	79	74,50%	106	1,2%
- Otras Actividades de Servicios Comunitarias, Sociales y Personales	132	18,90%	566	81,10%	698	7,8%
- Servicio Doméstico	142	62,00%	87	38,00%	229	2,5%
- Consejo de Administración de Edificios y Condominios y Organizaciones y Órganos Extraterritoriales	21	91,30%	2	8,70%	23	0,3%
TOTAL	5.680	63,20%	3.303	36,80%	8.983	100,0%

Respecto a la cobertura del seguro de cesantía, este alcanza al 60% de la población ocupada, pero para las mujeres sólo llega a un 52%.

IV. Antecedentes Infraestructurales y Sociales Post - Terremoto

Cuadro 6: Informe Alfa, ONEMI

Viviendas Destruidas	Viviendas con daño mayor	Viviendas con daño menor	Viviendas Totales
1.866	0	903	15.915
12%	0%	6%	100%

La comuna no se encuentra gravemente dañada en términos de vivienda, observándose que la mayor destrucción se generó a causa del maremoto en el borde costero, por ejemplo en Dichato, y no en los cerros.

V. Situación Institucional Post - Terremoto

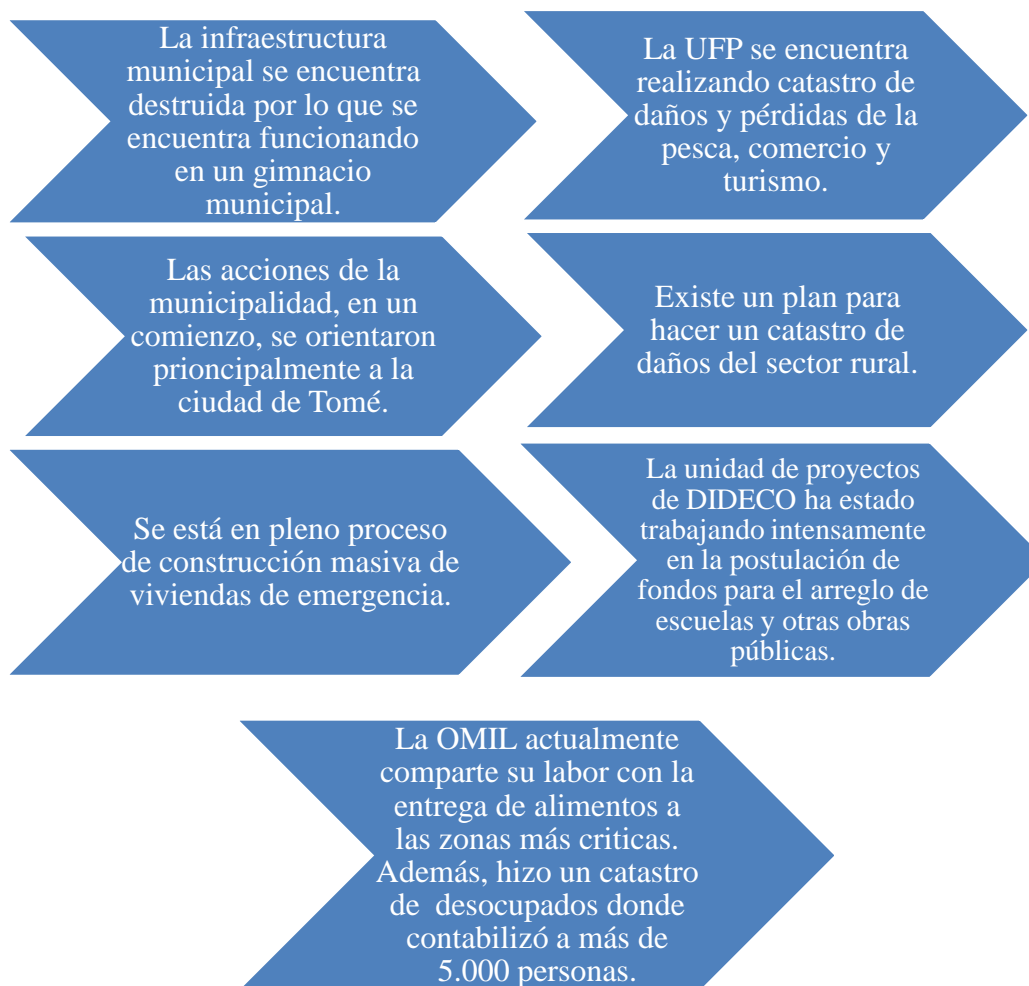

VI. Situación Laboral Post - Terremoto

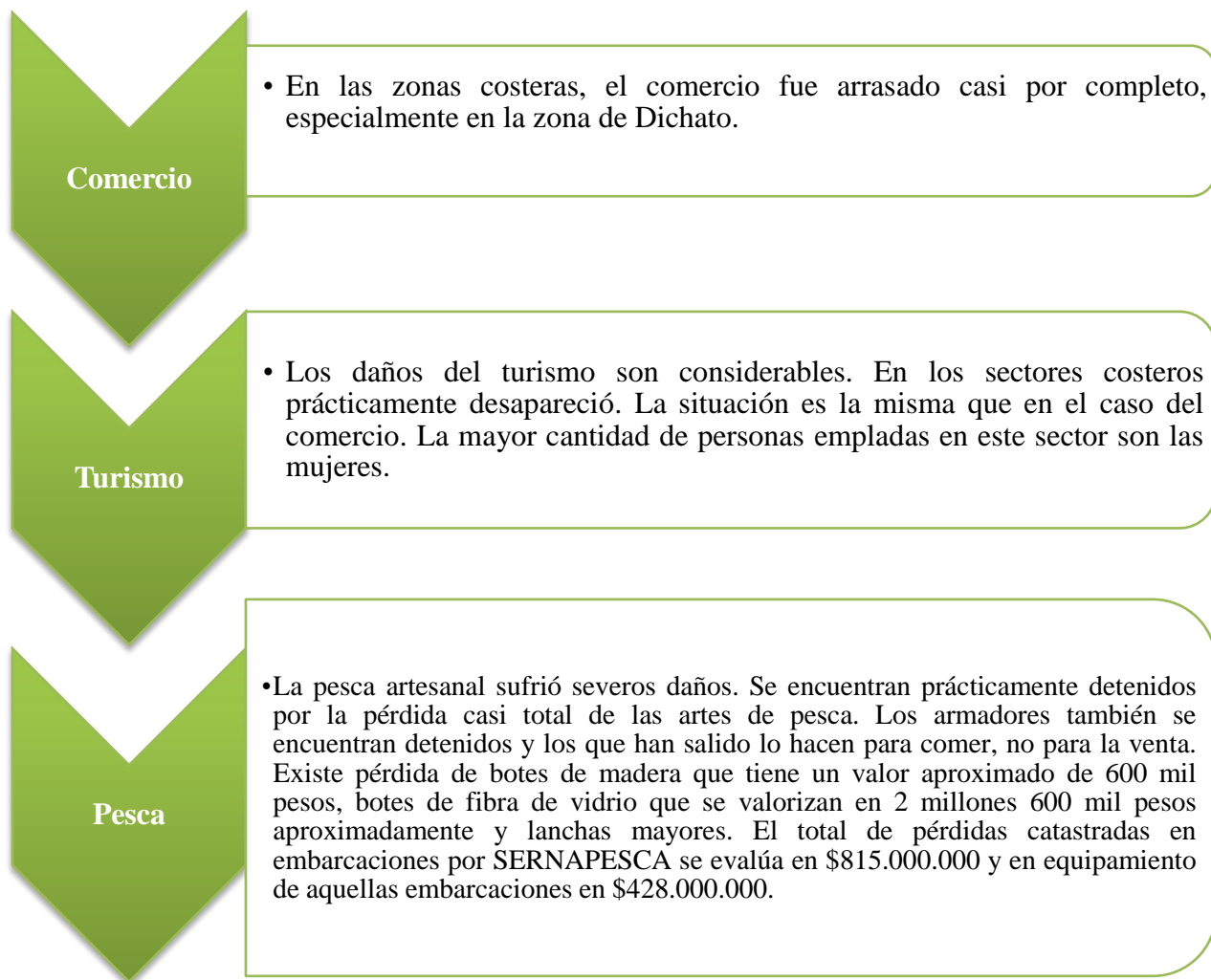



VII. Observaciones de Terreno

Estado Anímico de la Población	Experiencias de Diálogo Social	Otras Iniciativas
<ul style="list-style-type: none">•El estado anímico de la población de la zona costera, en especial de Dichato, es bastante negativo, observándose a simple vista un alto grado de afectación a causa de los efectos del sismo y del maremoto.	<ul style="list-style-type: none">•No se han observado experiencias de diálogo social en la comuna.	<ul style="list-style-type: none">•Se organizó una "boutique social" con la ropa que llegó de la ayuda, es administrada por mujeres locales y la gente se lleva lo que quiere y le queda bien.•En los campamentos del borde costero se han organizado ollas comunes.

VIII. Necesidades y Recomendaciones de los Actores

