

I. Antecedentes Generales de la Comuna

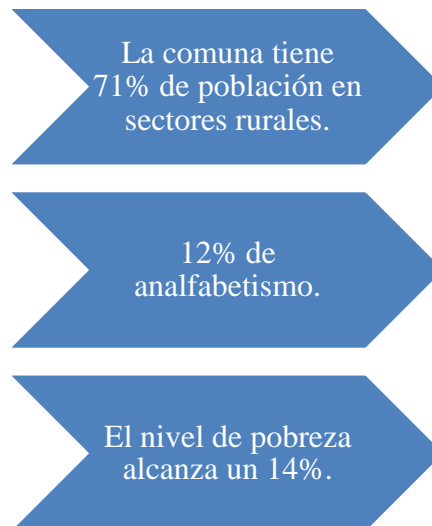

Cuadro 1: Datos Generales de la Comuna

Distritos por Comuna	Superficie en Km2	Población 2009	% Comuna	% población Rural	Viviendas 2002
Comuna Sagrada Familia	548,8	18.473	100,0%	71,0%	5.143
Sagrada Familia	34,6	3.678	19,9%	17,4%	1.021
Trapiche	19,6	864	4,7%	100,0%	220
Lo Valdivia	13,8	3.563	19,3%	100,0%	931
Requingua	35,4	2.877	15,6%	100,0%	767
Culénar	155,7	606	3,3%	100,0%	210
Guaicutén	73,1	124	0,7%	100,0%	48
Villa Prat	60,7	2.465	13,3%	7,2%	762
Los Quillayes	68,8	546	3,0%	100,0%	138
Colín	87,1	3.721	20,1%	99,1%	1.045
Rezagados		28	0,2%	100,0%	1

Comuna	% población Mujeres	% población Mapuche	% de Analfab.	% de Pobreza	Ranking IDH
Comuna Sagrada Familia	49%	0,7%	12%	14%	189

II. Capacidad Institucional Pre - Terremoto

Unidades y Servicios Municipales

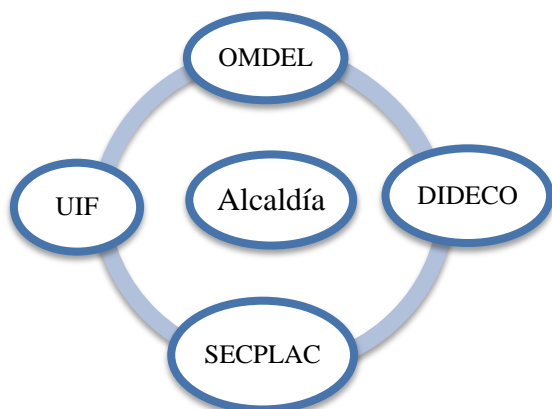

Otros Servicios Estatales

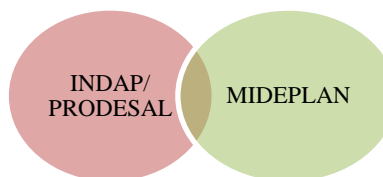

Fundaciones y Otras Instituciones

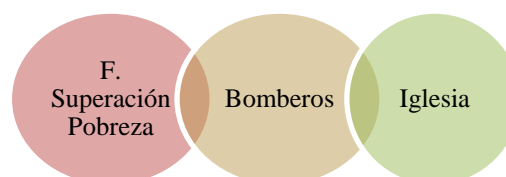

La comuna de Sagrada Familia, si bien cuenta con los departamentos básicos para operar normalmente en el ámbito del desarrollo local, no posee OMIL, dejando el ámbito laboral en parte descubierto. Asimismo, la red institucional estatal en la comuna es escasa, ya que sólo se identifica INDAP con el programa PRODESAL y un apoyo de MIDEPLAN para el mejoramiento del municipio. Por su parte, la red institucional privada se ve representada sólo por la Fundación para la Superación de la Pobreza, la Iglesia y Bomberos. Esta falta de instituciones evidencia un estado de vulnerabilidad para enfrentar situaciones de emergencia.

III. Situación Laboral Pre-Terremoto

Cuadro 2: Distribución de los ocupados por rama y tamaño de empresa

Sectores más importantes para la comuna en términos de empleo	Sectores más importantes		Unipersonales	MIPES	50 a 199 personas	200 y más personas
	Personas	% del total	% del total	% del total	% del total	% del total
Agricultura, Caza, Silvicultura y Pesca	5.160	67%	5%	51%	37%	7%
Industria	556	7%	12%	74%	4%	11%
Comercio, Hoteles y Restaurantes	457	6%	49%	26%	5%	20%
Servicios Comunes Sociales	814	11%	41%	36%	0%	23%
Otros Sectores	5.825	76%	5%	53%	34%	7%
Total (35% de los ocupados corresponde a mujeres)	7.653	100%	12%	51%	26%	10%



Gráfico 1: Distribución de los ocupados por categoría ocupacional, Sagrada Familia



Gráfico 2: Cotizantes al Seguro de Cesantía según sexo



Sagrada Familia es una comuna fundamentalmente agrícola, con fuerte presencia de agroindustrias, muchas de ellas multinacionales. Destaca el cultivo de frutales tales como manzanas, peras y kiwis. También existe un desarrollo importante de viñedos.

Comercio y Servicios son otras ramas importantes para la comuna. Quienes se ocupan en estas actividades están principalmente asentados en el casco urbano de Sagrada Familia, en la Plaza de Armas y alrededores.

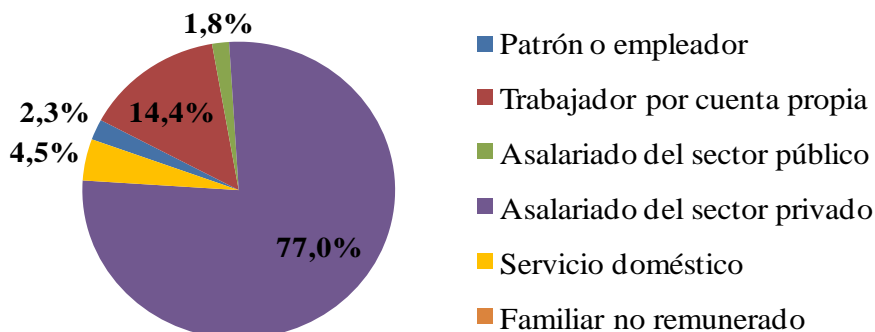
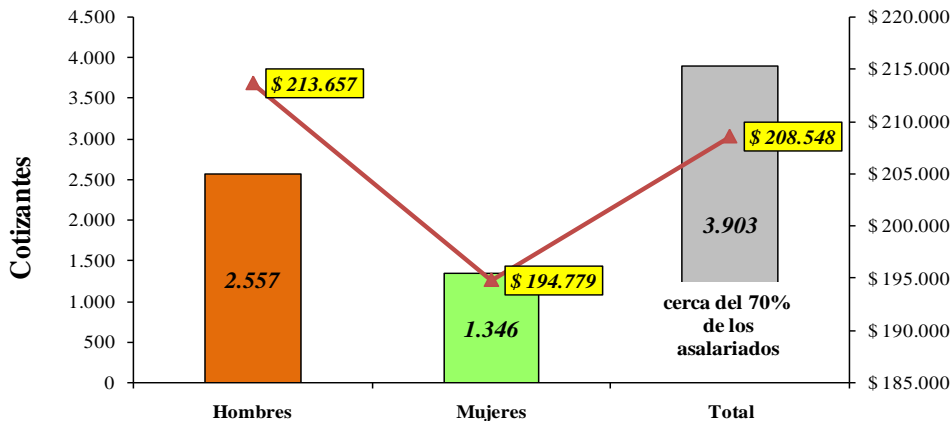
Sagrada Familia es una comuna que tiene ingresos asociados al trabajo muy bajos, no superando la barrera de los \$200.000 para el caso de las asalariadas mujeres.

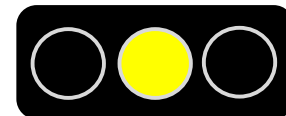

Cuadro 3: Cotizantes al Seguro de Cesantía según sexo y rama de actividad

Rama actividad económica	Hombres	% Hombres	Mujeres	% Mujeres	Total Cotizantes	% del Total
Sin Información	332	65,00%	179	35,00%	511	13,1%
Agricultura, Caza, Silvicultura y Pesca	999	67,00%	491	33,00%	1.490	38,2%
- Agricultura, Ganadería y Caza	980	66,90%	485	33,10%	1.465	37,5%
- Silvicultura	18	75,00%	6	25,00%	24	0,6%
- Acuicultura	1	100,00%	0	0,00%	1	0,0%
Explotación de Minas y Canteras	1	50,00%	1	50,00%	2	0,1%
Industria	176	78,60%	48	21,40%	224	5,7%
- Alimentos, Bebidas y Tabaco	157	84,90%	28	15,10%	185	4,7%
* <i>Elaboración y Conservación de Pescado y Productos del Pescado</i>	0	0,00%	1	100,00%	1	0,0%
* <i>Elaboración de Vinos</i>	89	89,90%	10	10,10%	99	2,5%
* <i>Otros Alimentos, Bebidas y Tabaco</i>	68	80,00%	17	20,00%	85	2,2%
- Textil, Prendas de Vestir y Cueros	2	20,00%	8	80,00%	10	0,3%
- Maderas y Muebles	5	62,50%	3	37,50%	8	0,2%
- Celulosa, Papel e Imprentas	2	40,00%	3	60,00%	5	0,1%
- Químico, Petróleo, Caucho y Plástico	5	62,50%	3	37,50%	8	0,2%
- Minerales no Metálicos y Metálicos Básicos	1	50,00%	1	50,00%	2	0,1%
- Productos Metálicos, Fabricación Maquinarias, Equipos y Otros	4	66,70%	2	33,30%	6	0,2%
Electricidad, Gas y Agua	8	100,00%	0	0,00%	8	0,2%
Construcción	224	86,50%	35	13,50%	259	6,6%
Comercio	260	48,50%	276	51,50%	536	13,7%
- Comercio al por Mayor y Menor	251	49,10%	260	50,90%	511	13,1%
- Hoteles y Restaurantes	9	36,00%	16	64,00%	25	0,6%
Transporte, Almacenaje y Comunicaciones	121	78,60%	33	21,40%	154	3,9%
- Transporte y Almacenamiento	118	81,90%	26	18,10%	144	3,7%
- Comunicaciones	3	30,00%	7	70,00%	10	0,3%
Servicios Financieros y Empresariales	279	67,40%	135	32,60%	414	10,6%
- Intermediación Financiera	39	68,40%	18	31,60%	57	1,5%
- Actividades Inmobiliarias y de Alquiler	22	88,00%	3	12,00%	25	0,6%
- Actividades y Servicios Prestados a Empresas	218	65,70%	114	34,30%	332	8,5%
Servicios Comunales, Sociales y Personales	157	51,50%	148	48,50%	305	7,8%
- Administración Pública y Defensa; Planes de Seguridad Social de Afiliación Obligatoria	19	30,60%	43	69,40%	62	1,6%
- Enseñanza	14	36,80%	24	63,20%	38	1,0%
- Servicios Sociales y de Salud	23	41,80%	32	58,20%	55	1,4%
- Otras Actividades de Servicios Comunitarias, Sociales y Personales	8	29,60%	19	70,40%	27	0,7%
- Servicio Doméstico	88	74,60%	30	25,40%	118	3,0%
- Consejo de Administración de Edificios y Condominios y Organizaciones y Órganos Extraterritoriales	5	100,00%	0	0,00%	5	0,1%
TOTAL	2.557	65,50%	1.346	34,50%	3.903	100,0%



IV. Antecedentes Infraestructurales y Sociales Post - Terremoto

Cuadro 4: Informe Alfa, ONEMI

Viviendas Destruidas	Viviendas con daño mayor	Viviendas con daño menor	Viviendas Totales
350	728	420	5.143
7%	14%	8%	100%

La comuna presenta daños de diverso tipo en un 29% del total de viviendas de la comuna, lo que evidencia una escenario de mediana gravedad, comparando esta situación con la de otras localidades. El sector de Villa Prat fue el más afectado, con un 90% de sus casas afectadas.

V. Situación Institucional Post - Terremoto

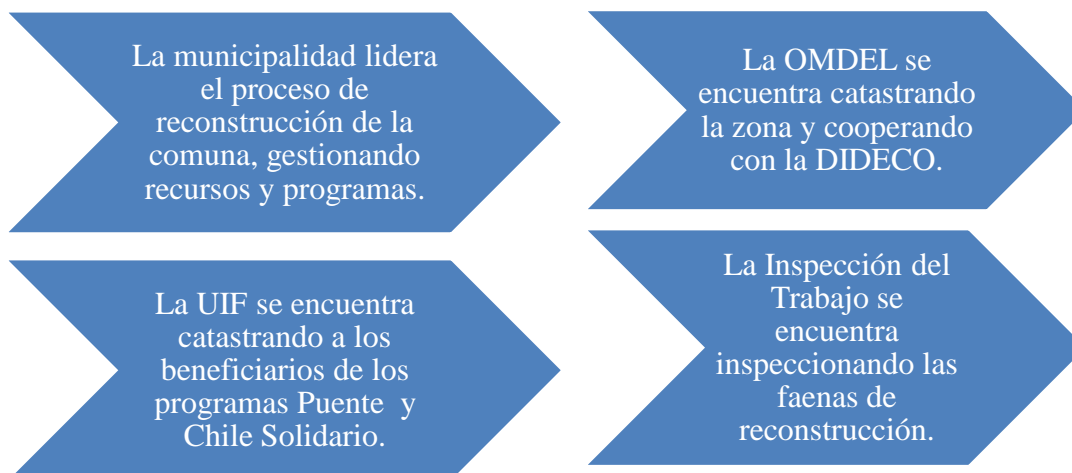

VI. Situación Laboral Post - Terremoto

Agricultura

- No existió gran daño y/o afectación. Sin embargo, se prevé que los reales efectos podrían venir en los próximos meses, impactando eventualmente procesos de contratación futura.
- En el caso de la vitivinicultura de micro escala (independientes), este grupo de trabajadores no sufrieron daños importantes. Sólo se destruyeron algunos recipientes de guarda de vino, que no afectaron mayormente la producción. Por otra parte la vitivinicultura de gran escala, debería manifestar los efectos del terremoto con cierto rezago.

Comercio

- Al igual que en todas las comunas de la región, el comercio tradicional, ha experimentado daños importantes en la infraestructura, pero no necesariamente en el funcionamiento. Las Pymes de este sector, han presentado dificultades para financiar daños. Las microempresas, han sido muy dinámicas para retomar procesos y las grandes poseen "espaldas económicas" o seguros comprometidos que le permiten rápidamente normalizar sus procesos.

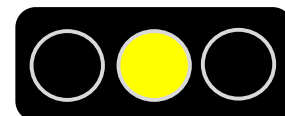

VII. Observaciones de Terreno

Estado Anímico de la Población	Experiencias de Diálogo Social	Otras Iniciativas
<ul style="list-style-type: none">• Los habitantes de la comuna intentan reestablecer sus funciones de manera normal.• En los sectores que tuvieron mayores daños habitacionales hay una sensación de destrucción potente.	<ul style="list-style-type: none">• El Alcalde en conjunto con un grupo de emprendedores generaron una mesa de trabajo bilateral para ocuparse del desarrollo local de la comuna.	<ul style="list-style-type: none">• Un techo para Chile está otorgando mediaguas a los damnificados.• Empresas Nestlé donó 30 almacenes a comerciantes afectados en la comuna.

VIII. Necesidades y Recomendaciones de los Actores

