

I. Antecedentes Generales de la Comuna



Constitución es una comuna costera con porcentaje considerable de población rural (20%) y una alta tasa de pobreza (22%)

El borde costero es profusamente explotado en actividades extractivas, destacando las caletas Pellines y Maguillines.

Cuadro 1: Datos Generales de la Comuna

Distritos por Comuna	Superficie en Km2	Población 2009	% Comuna	% población Rural	Viviendas 2002
Comuna Constitución	1.343,60	53.139	100,0%	19,3%	14.239
Plaza de Armas	3,3	7.050	13,3%	0,0%	1.818
Maguillín	34,2	20.871	39,3%	2,5%	5.248
Estación	53,2	13.472	25,4%	16,5%	3.190
Putú	374,5	3.802	7,2%	100,0%	1.200
Pichamán	400,1	1.120	2,1%	100,0%	361
El Mellico	231,8	4.548	8,6%	33,8%	1.118
Los Pellines	246,5	1.824	3,4%	57,3%	1.187
Rezagados		451	0,8%	0,8%	117

Comuna	% población Mujeres	% población Mapuche	% de Analfab.	% de Pobreza	Ranking IDH
Comuna Constitución	49%	1,4%	7%	22%	99



II. Capacidad Institucional Pre - Terremoto

Unidades y Servicios Municipales



Otros Servicios Estatales



Fundaciones y Otras Instituciones

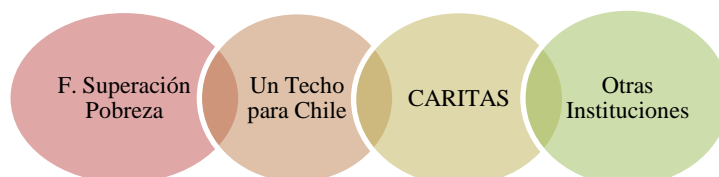

La comuna de Constitución, por ser de gran tamaño, posee varias direcciones y servicios en materia de planificación, desarrollo local y empleo (SECPLAN, OMDEL, DIDECO; dentro de ésta: OMIL, UIF) y otras tantas divisiones en materia de apoyo social y emergencia (Departamento Social, Unidad de Vivienda, Departamento Civil y de Emergencia). Entre los servicios estatales presentes en la comuna, destaca la Inspección del Trabajo, PRODESAL, CONAF, el programa Chile Emprende y una oficina territorial de SERNAPESCA. Desde el mundo privado, tiene una densa red de instituciones, donde sobresale Un Techo Para Chile y Fundación Caritas para la erradicación de campamentos con meta al 2010, y profesionales de la Fundación para la Superación de la Pobreza en un trabajo con la Federación de Pescadores del Maule. Además, complementan la acción social y de rescate: Iglesia, Bomberos y Cruz Roja.

III. Situación Laboral Pre - Terremoto

Cuadro 2: Distribución de los ocupados por rama y tamaño de empresa

Sectoros más importantes para la comuna en términos de empleo	Sectoros más importantes		Unipersonales	MIPES	50 a 199 personas	200 y más personas
	Personas	% del total	% del total	% del total	% del total	% del total
Agricultura, Caza, Silvicultura y Pesca	5.030	27%	11%	53%	18%	18%
Industria	4.238	23%	13%	41%	28%	18%
Servicios Comunes Sociales	3.368	18%	37%	28%	16%	19%
Otros Sectoros (6)	5.752	31%	31%	45%	10%	14%
Total (31% corresponde a mujeres)	18.388	100%	23%	43%	17%	17%



Gráfico 1: Distribución de los ocupados por categoría ocupacional, Constitución

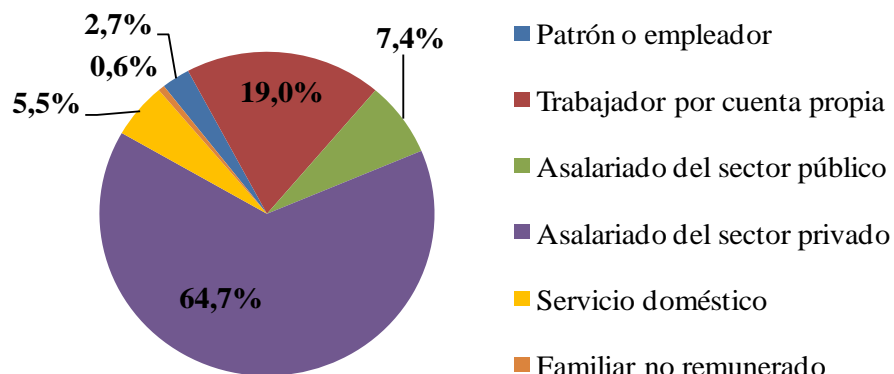

Cuadro 3: Caletas y otros asentamientos pesqueros

CALETAS, Playas y Sectores	Pescadores Artesanales
Caleta Los Pellines	144
Caleta Maguillines	371
Caleta Paredes	122
Caleta Rio Maule	252
Otras Caletas, playas y sectores	89
Total	978

Fuente: Elaboración propia en base al 1° Censo Pesquero 2008

Gráfico 2: Cotizantes al Seguro de Cesantía según sexo

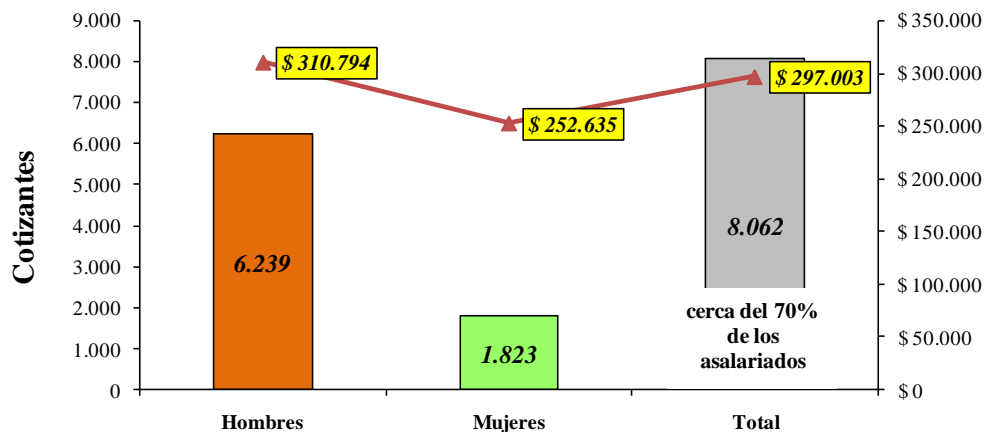



Cuadro 4: Cotizantes al Seguro de Cesantía según sexo y rama de actividad

Rama actividad económica	Hombres	% Hombres	Mujeres	% Mujeres	Total Cotizantes	% del Total
Sin Información	557	75,00%	186	25,00%	743	9,2%
Agricultura, Caza, Silvicultura y Pesca	1.163	84,20%	219	15,80%	1.382	17,1%
- Agricultura, Ganadería y Caza	131	62,40%	79	37,60%	210	2,6%
- Silvicultura	1.025	88,30%	136	11,70%	1.161	14,4%
- Pesca Extractiva	7	63,60%	4	36,40%	11	0,1%
Explotación de Minas y Canteras	39	88,60%	5	11,40%	44	0,5%
Industria	869	89,70%	100	10,30%	969	12,0%
- Alimentos, Bebidas y Tabaco	77	65,80%	40	34,20%	117	1,5%
* Elaboración de Vinos	6	75,00%	2	25,00%	8	0,1%
* Otros Alimentos, Bebidas y Tabaco	71	65,10%	38	34,90%	109	1,4%
- Textil, Prendas de Vestir y Cueros	10	71,40%	4	28,60%	14	0,2%
- Maderas y Muebles	554	94,10%	35	5,90%	589	7,3%
- Celulosa, Papel e Imprentas	104	93,70%	7	6,30%	111	1,4%
- Químico, Petróleo, Caucho y Plástico	10	76,90%	3	23,10%	13	0,2%
- Minerales no Metálicos y Metálicos Básicos	13	86,70%	2	13,30%	15	0,2%
- Productos Metálicos, Fabricación Maquinarias, Equipos y Otros	101	91,80%	9	8,20%	110	1,4%
Electricidad, Gas y Agua	48	90,60%	5	9,40%	53	0,7%
Construcción	634	95,60%	29	4,40%	663	8,2%
Comercio	671	57,20%	502	42,80%	1.173	14,5%
- Comercio al por Mayor y Menor	603	64,10%	337	35,90%	940	11,7%
- Hoteles y Restaurantes	68	29,20%	165	70,80%	233	2,9%
Transporte, Almacenaje y Comunicaciones	487	84,80%	87	15,20%	574	7,1%
- Transporte y Almacenamiento	477	87,70%	67	12,30%	544	6,7%
- Comunicaciones	10	33,30%	20	66,70%	30	0,4%
Servicios Financieros y Empresariales	1.080	81,40%	247	18,60%	1.327	16,5%
- Intermediación Financiera	58	50,40%	57	49,60%	115	1,4%
- Actividades Inmobiliarias y de Alquiler	137	93,20%	10	6,80%	147	1,8%
- Actividades y Servicios Prestados a Empresas	885	83,10%	180	16,90%	1.065	13,2%
Servicios Comunes, Sociales y Personales	691	60,90%	443	39,10%	1.134	14,1%
- Administración Pública y Defensa; Planes de Seguridad Social de Afiliación Obligatoria	72	32,10%	152	67,90%	224	2,8%
- Enseñanza	109	43,40%	142	56,60%	251	3,1%
- Servicios Sociales y de Salud	19	40,40%	28	59,60%	47	0,6%
- Otras Actividades de Servicios Comunitarias, Sociales y Personales	86	65,20%	46	34,80%	132	1,6%
- Servicio Doméstico	400	84,20%	75	15,80%	475	5,9%
- Consejo de Administración de Edificios y Condominios y Organizaciones y Órganos Extraterritoriales	5	100,00%	0	0,00%	5	0,1%
TOTAL	6.239	77,40%	1.823	22,60%	8.062	100,0%

Un aspecto relevante es la baja tasa de participación femenina, que se traduce en que cerca del 31% del total de ocupados es mujer.

La pesca también es una actividad importante en la comuna, que se integra con las actividades turísticas (tanto en Caleta Pellines como en Meguillines).

El sector forestal aparece como uno de los motores del empleo para la comuna y se caracteriza por tener una alta sindicalización.



IV. Antecedentes Infraestructurales y Sociales Post - Terremoto

Cuadro 5: Informe Alfa, ONEMI

Viviendas Destruídas	Viviendas con daño mayor	Viviendas con daño menor	Viviendas Totales
930	120	481	14.239
7%	1%	3%	100%

Los sectores mas dañados de la comuna fueron el borde costero, donde desaparecieron todas las viviendas y restaurantes, y la ribera del río Maule, sector en que prácticamente desaparecieron barrios completos como la Poza y el Dique. Otro sector fuertemente afectado es el casco antiguo de la ciudad, con el 80% del comercio y sector habitacional dañado seriamente en su infraestructura. Como se observa, a pesar de que el daño en vivienda porcentualmente no sea tan grande, éste se concentró en zonas particularmente productivas.

V. Situación Institucional Post - Terremoto

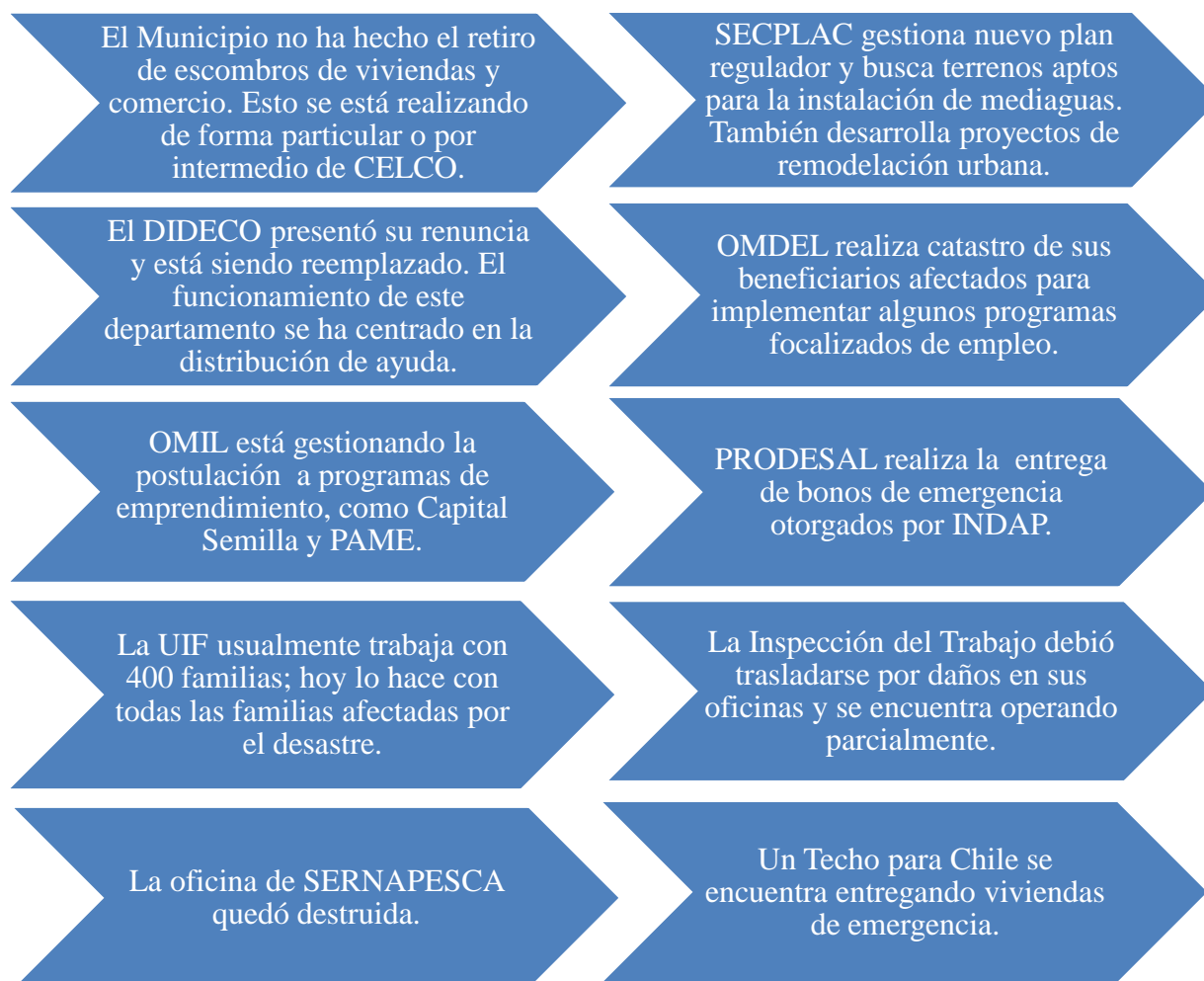



VI. Situación Laboral Post – Terremoto

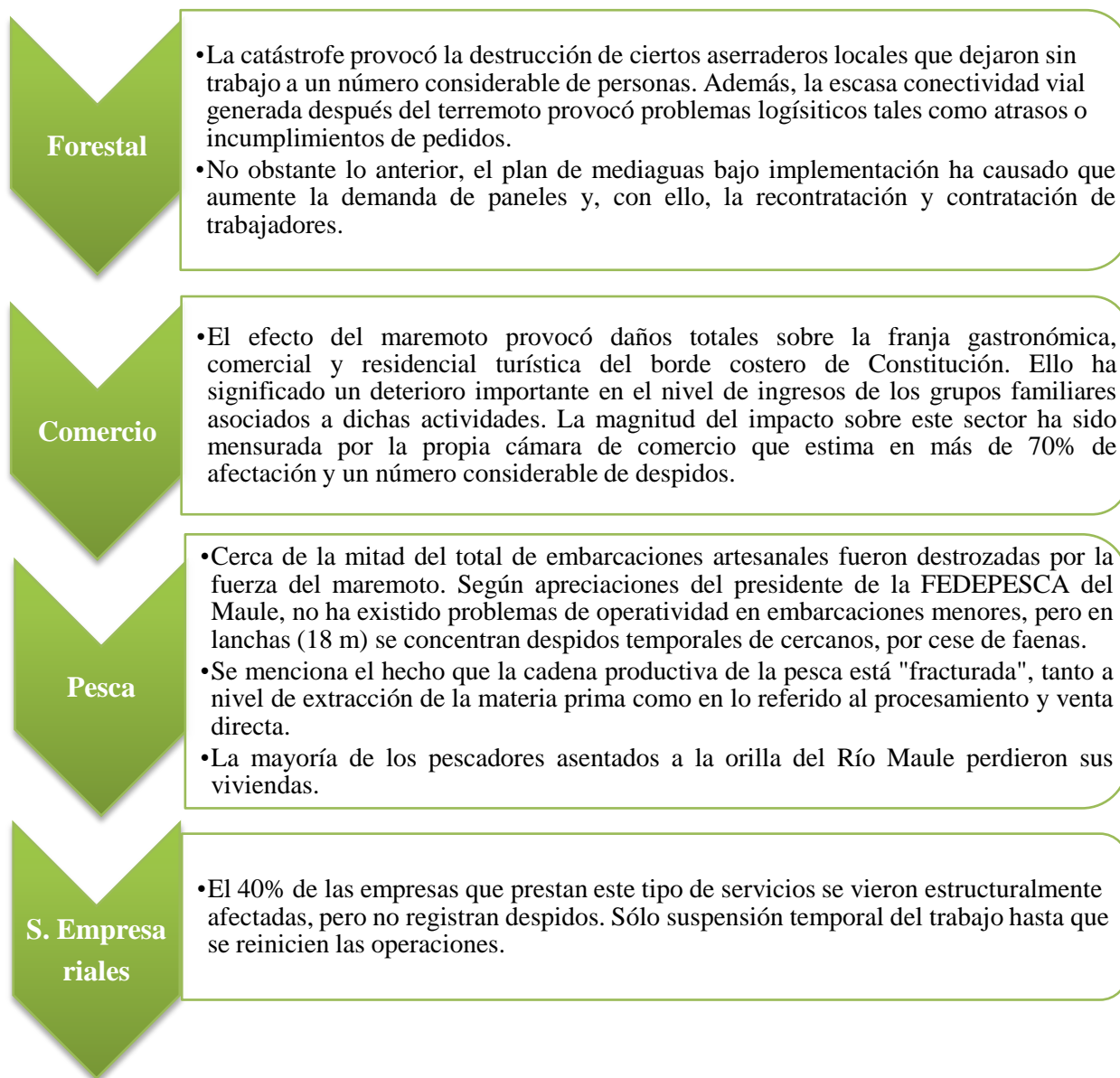



VII. Observaciones de Terreno

Estado Anímico de la Población	Experiencias de Diálogo Social	Otras Iniciativas
<ul style="list-style-type: none">• Distintos sectores de la población continúan viviendo en los cerros por temor a volver a su hogar, principalmente los ex residentes de los edificios del sector Francisco Meza Seco, Cerro O'Higgins y Los Aromos.• Esta situación refleja la inseguridad y temor que siente una parte de la población.• Las organizaciones sociales se manifiestan muy preocupadas por el futuro de la comuna, dada la fuerte migración y los problemas de empleo que puedan venir.	<ul style="list-style-type: none">• La Cámara de Comercio de Constitución organizó un cabildo abierto con la autoridad comunal para debatir acerca de las soluciones urgentes para reestablecer el comercio.• Se realizó una reunión con participación de los distintos sectores de la sociedad civil con la empresa Arauco para elaborar los lineamientos de reconstrucción de la ciudad.	<ul style="list-style-type: none">• Se llevó a cabo una marcha en protesta por la lentitud de las autoridades.• Los comerciantes se han organizado para conseguir instalarse en módulos donados por una empresa minera.• Los asociados del borde costero han iniciado gestiones para poder comprar los terrenos a la Gobernación Marítima.• Los pescadores artesanales del río Maule buscan ayuda de Colonia Chilena en Alemania para obtener materiales de trabajo.• La empresa Arauco, en conjunto con el municipio, se hará cargo de la reconstrucción de la comuna a través del proyecto llamado "Casa PRES" (Programa de Reconstrucción Sustentable).

VIII. Necesidades y Recomendaciones de los Actores

