

I. Antecedentes Generales de la Comuna



Cobquecura es una comuna rural costera con un elevado porcentaje de analfabetismo (21%).

Gran parte de las viviendas son construidas en adobe.

La comuna mantiene una tasa de pobreza elevada (20%).

Cuadro 1: Datos Generales de la Comuna

Distritos por Comuna	Superficie en Km ²	Población 2009	% Comuna	% población Rural	Viviendas 2002
Comuna Cobquecura	570,3	5.173	100,0%	73,7%	2.211
Buchupureo	119,6	1.249	24,1%	100,0%	492
Cobquecura	112,7	2.457	47,5%	44,7%	994
Taucú	113,4	430	8,3%	100,0%	210
Colmuyao	139	755	14,6%	100,0%	370
Potreros del Rey	85,6	282	5,5%	100,0%	145

Comuna	% población Mujeres	% población Mapuche	% de Analfab.	% de Pobreza	Ranking IDH
Comuna Cobquecura	46%	2,8%	21%	20%	287



II. Capacidad Institucional Pre - Terremoto

Unidades y Servicios Municipales

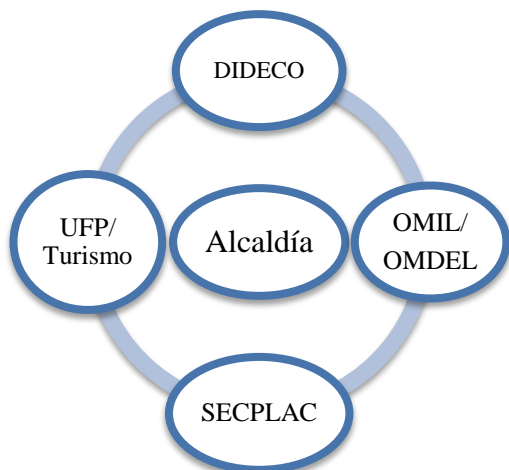

Otros Servicios Estatales

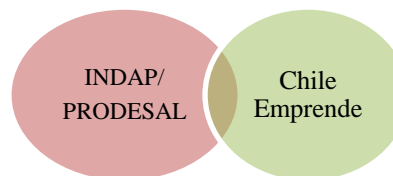

Fundaciones y Otras Instituciones

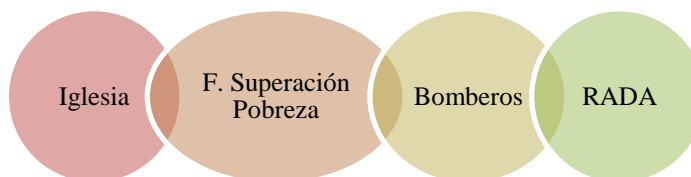

Las principales unidades municipales relacionadas con temas de fomento productivo y empleo son la UFP/Oficina de Turismo y OMIL/OMDEL, con dos profesionales a cargo para todas ellas y una baja diferenciación entre éstas. Como servicios de nivel superior se encuentran SECPLAC y DIDECO, esta última alberga la UIF, entre otras funciones sociales. Los principales organismos públicos presentes en la comuna a través de alianzas estratégicas con el municipio son INDAP (por la vía de PRODESAL), SERCOTEC, SENCE y CORFO (por la vía de Chile Emprende). Respecto de las organizaciones privadas está la Fundación para la Superación de la Pobreza (que pocos días antes del terremoto dejó la comuna), la Red de Acción por los Derechos Ambientales (RADA), Bomberos y la Iglesia Católica. Así, había instalada una restringida capacidad institucional para responder al sismo.

III. Situación Laboral Pre-Terremoto

Cuadro 2: Distribución de los ocupados por rama y tamaño de empresa

Sectoros más importantes para la comuna en términos de empleo	Sectoros más importantes		Unipersonales	MIPES	50 a 199 personas	200 y más personas
	Personas	% del total	% del total	% del total	% del total	% del total
Agricultura, Caza, Silvicultura y Pesca	1.050	49%	38%	55%	4%	3%
Comercio, Hoteles y Restaurantes	273	13%	15%	79%	4%	2%
Servicios Comunales Sociales	554	26%	18%	66%	8%	8%
Otros Sectoros (6)	263	12%	24%	69%	4%	4%
Total (29% de los ocupados corresponde a mujeres)	2.140	100%	28%	63%	5%	4%



Gráfico 1: Distribución de los ocupados por categoría ocupacional, Cobquecura

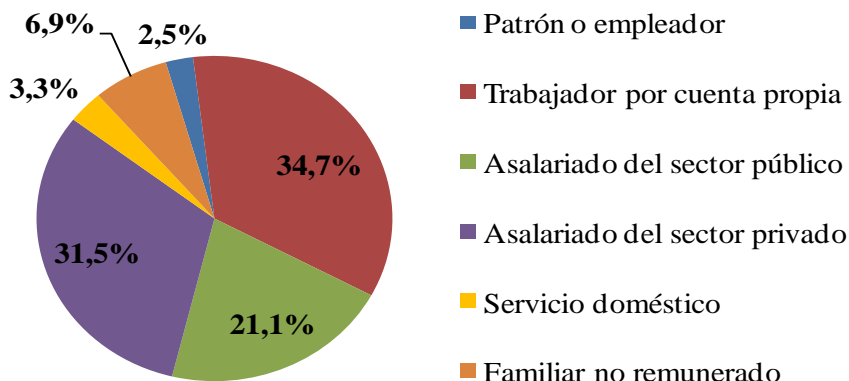

Cuadro 3: Caletas y otros asentamientos pesqueros

CALETAS, Playas y Sectores	Pescadores Artesanales
Caleta Buchupureo	43
Caleta Cobquecura	20
Caleta Taucu	17
Colmuyao	47
La Orilla	22
Pilicura	28
Pullay	31
Rinconada	59
Totalal	25
Otras Caletas, playas y sectores	13
Total	305

Fuente: Elaboración propia en base al 1° Censo Pesquero 2008

Gráfico 2: Cotizantes al Seguro de Cesantía según sexo

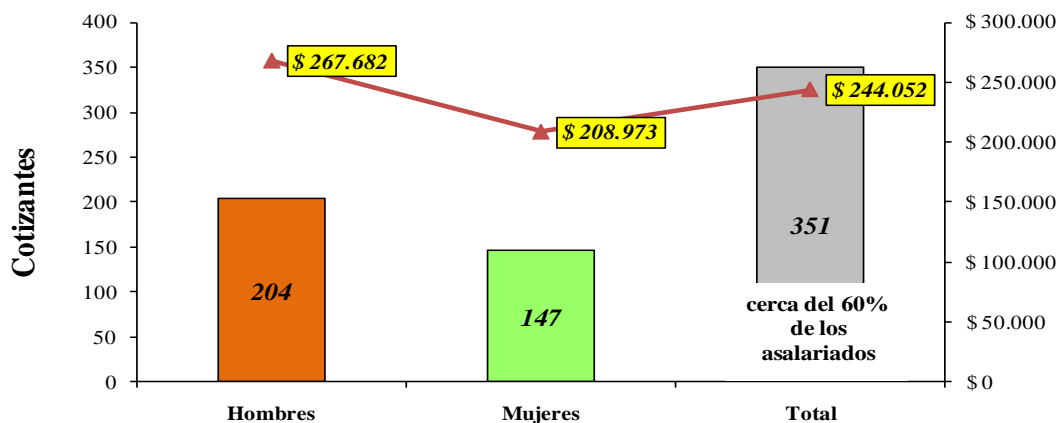



Cuadro 4: Cotizantes al Seguro de Cesantía según sexo y rama de actividad

Rama actividad económica	Hombres	% Hombres	Mujeres	% Mujeres	Total Cotizantes	% del Total
Sin Información	26	70,30%	11	29,70%	37	10,5%
Agricultura, Caza, Silvicultura y Pesca	14	37,80%	23	62,20%	37	10,5%
- Agricultura, Ganadería y Caza	4	15,40%	22	84,60%	26	7,4%
- Silvicultura	9	90,00%	1	10,00%	10	2,8%
- Pesca Extractiva	1	100,00%	0	0,00%	1	0,3%
Explotación de Minas y Canteras	2	50,00%	2	50,00%	4	1,1%
Industria	20	95,20%	1	4,80%	21	6,0%
- Alimentos, Bebidas y Tabaco	5	100,00%	0	0,00%	5	1,4%
* Elaboración y Conservación de Pescado y Productos del Pescado	1	100,00%	0	0,00%	1	0,3%
* Otros Alimentos, Bebidas y Tabaco	4	100,00%	0	0,00%	4	1,1%
- Textil, Prendas de Vestir y Cueros	1	100,00%	0	0,00%	1	0,3%
- Maderas y Muebles	5	100,00%	0	0,00%	5	1,4%
- Químico, Petróleo, Caucho y Plástico	1	100,00%	0	0,00%	1	0,3%
- Productos Metálicos, Fabricación Maquinarias, Equipos y Otros	8	88,90%	1	11,10%	9	2,6%
Electricidad, Gas y Agua	2	100,00%	0	0,00%	2	0,6%
Construcción	28	87,50%	4	12,50%	32	9,1%
Comercio	26	35,10%	48	64,90%	74	21,1%
- Comercio al por Mayor y Menor	18	40,90%	26	59,10%	44	12,5%
- Hoteles y Restaurantes	8	26,70%	22	73,30%	30	8,5%
Transporte, Almacenaje y Comunicaciones	23	60,50%	15	39,50%	38	10,8%
- Transporte y Almacenamiento	22	59,50%	15	40,50%	37	10,5%
- Comunicaciones	1	100,00%	0	0,00%	1	0,3%
Servicios Financieros y Empresariales	15	62,50%	9	37,50%	24	6,8%
- Intermediación Financiera	4	66,70%	2	33,30%	6	1,7%
- Actividades Inmobiliarias y de Alquiler	3	100,00%	0	0,00%	3	0,9%
- Actividades y Servicios Prestados a Empresas	8	53,30%	7	46,70%	15	4,3%
Servicios Comunales, Sociales y Personales	48	58,50%	34	41,50%	82	23,4%
- Administración Pública y Defensa; Planes de Seguridad Social de Afiliación Obligatoria	22	64,70%	12	35,30%	34	9,7%
- Enseñanza	8	53,30%	7	46,70%	15	4,3%
- Servicios Sociales y de Salud	2	33,30%	4	66,70%	6	1,7%
- Otras Actividades de Servicios Comunitarias, Sociales y Personales	7	43,80%	9	56,30%	16	4,6%
- Servicio Doméstico	8	80,00%	2	20,00%	10	2,8%
- Consejo de Administración de Edificios y Condominios y Organizaciones y Órganos Extraterritoriales	1	100,00%	0	0,00%	1	0,3%
TOTAL	204	58,10%	147	41,90%	351	100,0%

Agricultura y comercio se encadenan para alzarse como la principal actividad económica de la comuna. Destaca la producción de frutas, verduras y hortalizas (agricultura de subsistencia).

El turismo se desarrolla fundamentalmente en el borde costero y destaca la importante presencia de mujeres entre los ocupados.

La pesca también es una actividad importante en la comuna y distingue dos clases de oficios: los pescadores artesanales y los recolectores y pescadores orilleros.

En materia de tejido social y organizativo, la pesca funciona con sindicatos y agrupaciones de recolectores. Sin embargo, en el caso de la agricultura se constata la ausencia de organizaciones sociales productivas.



IV. Antecedentes Infraestructurales y Sociales Post - Terremoto

Cuadro 5: Informe Alfa, ONEMI

Viviendas Destruídas	Viviendas con daño mayor	Viviendas con daño menor	Viviendas Totales
608	131	137	2.211
27%	6%	6%	100%

La totalidad de las localidades de la comuna se encuentran con graves daños en vivienda por ser mayoritariamente construcciones de adobe. Casi un 30% de las viviendas fueron destruidas a causa del sismo.

V. Situación Institucional Post - Terremoto

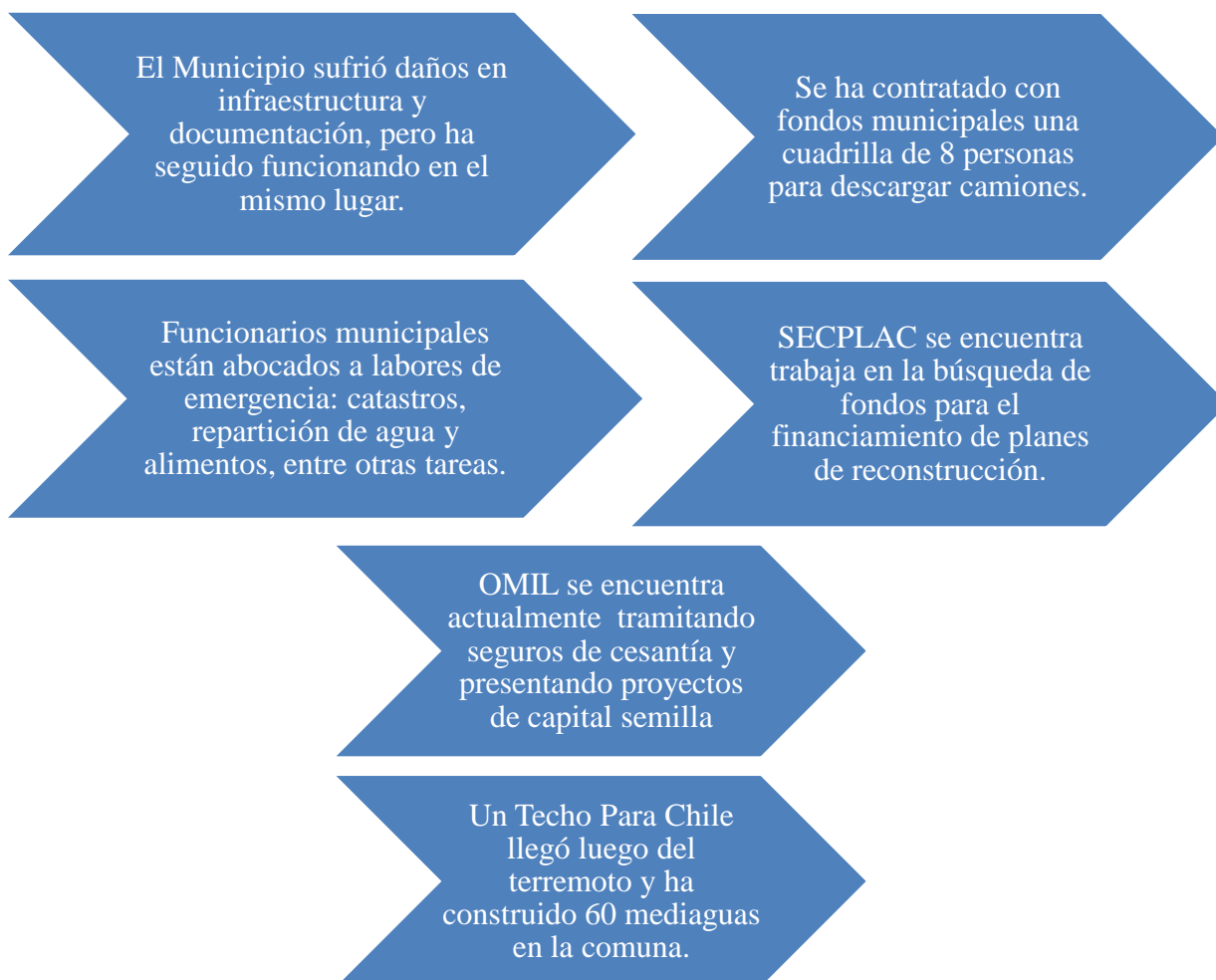



VI. Situación Laboral Post - Terremoto

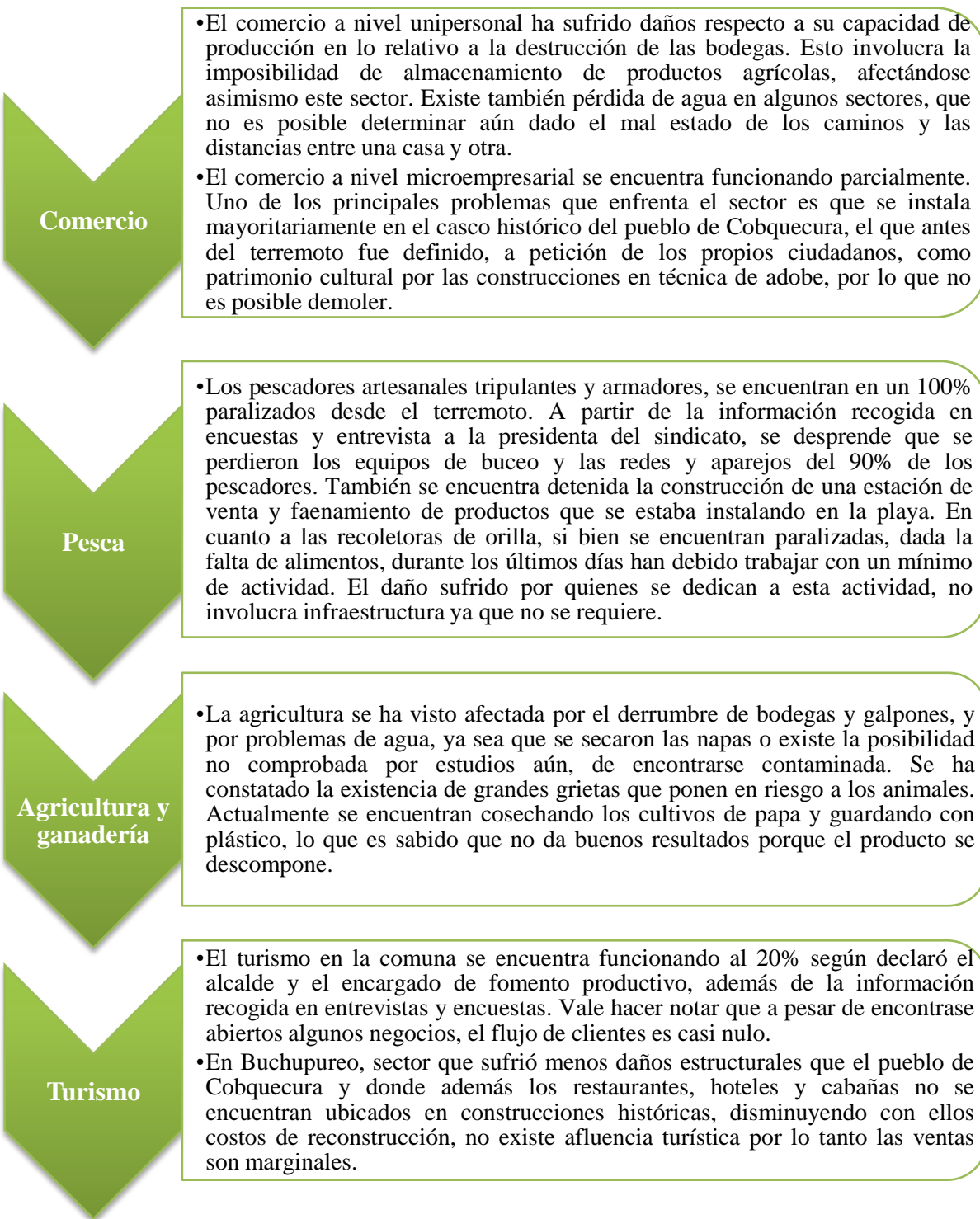



VII. Observaciones de Terreno

Estado Anímico de la Población	Experiencias de Diálogo Social	Otras Iniciativas
<ul style="list-style-type: none">• Existe en la población una situación de estrés post traumático que se puede observar, por ejemplo, en que aún hay muchas personas que viven en campamentos en los cerros incluso sin tener sus casas dañadas.	<ul style="list-style-type: none">• Diversas organizaciones preocupadas por el patrimonio histórico de la comuna están intentando coordinarse con las autoridades y los ciudadanos para planificar la reconstrucción del casco histórico.	<ul style="list-style-type: none">• Existe una organización que se encuentra trabajando para problematizar y detener las ayudas que pudieran llegar a empresas forestales de la zona por considerarlas nocivas para el desarrollo local .

VIII. Necesidades y Recomendaciones de los Actores

